إنجاز
enjaz

التقرير السنوي
الرابع عشر
لمشاريعنا
لعام ١٤٣٦هـ

36

مركز الإحسان الخيري
بإشراف جمعية البر الخيرية في بريدة

بسم الله الرحمن الرحيم

مركز الإحسان الخيري
بإشراف جمعية البر الخيرية في بريدة

شعـــارنـــا
الفقير .. هدفـنـــــا ..
نصلـــه ولا يصلنـــا ..

من نحن : مركـز خيري تم إنشاؤه في عام ١٤٢٤هـ بإشراف جميعة البر الخيرية ببريدة ، يقدم التنمية لأفراد المجتمع والرعاية للمحتاجين في شرق بريدة .

رؤيتنا : تقديـم أنموذج رائد للعمـل الخيـري المؤسسـي التنموي والرعوي المتجدد الذي يحقق التنوع والاستمرار .

رسالتنا : مركز خيري يسعى لتقديم العمل الخيري الرعوي والتنموي للمجتمع بأسلوب معاصر دقيق ومنظم .

أهدافنا :

-توفير الموارد المالية اللازمة بما يضمن استمرار تحقيق أهداف المركز .
- تحسين مستوى أداء وكفاءة المركز .
- تحسين جودة خدمات المركز .
- تعزيز صورة المركز الإجابية وتوسيع علاقاته .

مقدمة

الحمد لله رب العالمين ..

والصلاة والسلام على نبينا محمد وعلى آله وصحابته أجمعين .. وبعد..

فيسعد مركز الإحسان الخيري ببريدة باطّلاعكم على التقرير السنوي الرابع عشر

عن مشاريع وبرامج المركز للعام 1436هـ

والذي يضم ـ بحمد الله ـ عددًا متنوعًا من البرامج والأعمال التي خدمت المستفيدين والمجتمع ،

نسأل الله ـ تعالى ـ أن يجزي كلّ من وقف ويقف مع هذه الأعمال الخيرية خيرًا

وأن يخلف عليهم النفقات ، ويبارك لهم في الأعمار والأموال والأعمال و يضاعف لهم الأجور في الدنيا والآخرة إنه سميع مجيب ،

والحمد لله رب العالمين.

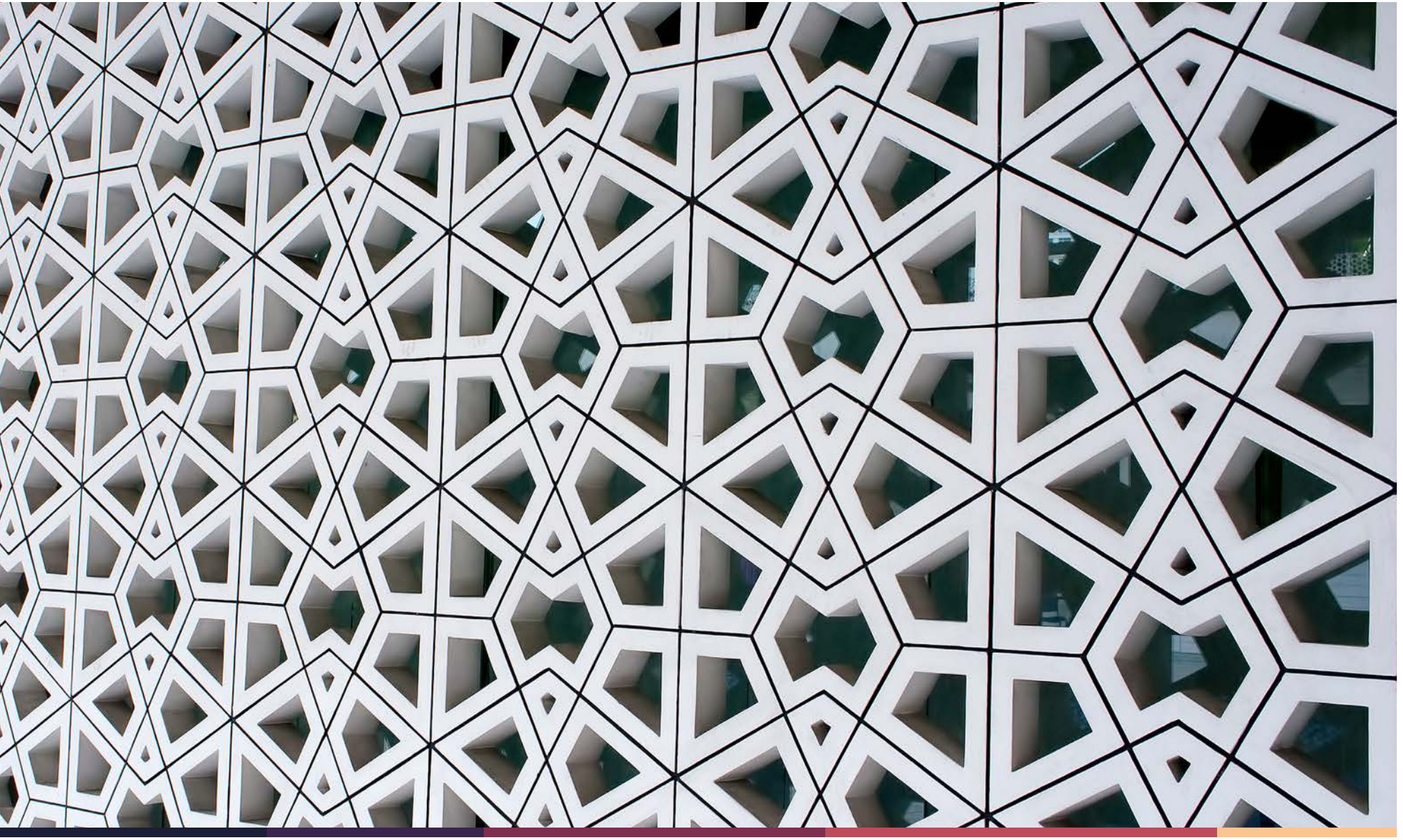

شكر .. وإهداء

الحمد لله على ما نُفّذَ من مشاريع وبرامج

ثم الشكر والدعاء لكل من دعم بماله ورأيه وعمله ..

وبهذه المناسبة نهدي هذا التقرير مع التحية والتقدير لـ ..

سمو أمير منطقة القصيم ـ حفظه الله ـ

ونعتز باطّلاعه على ما حوى من إنجازات

مركز الإحسان الخيري ببريدة

خلال عام 1436هـ

مقدرين لسموه الكريم حضوره ومساندته للجميع .

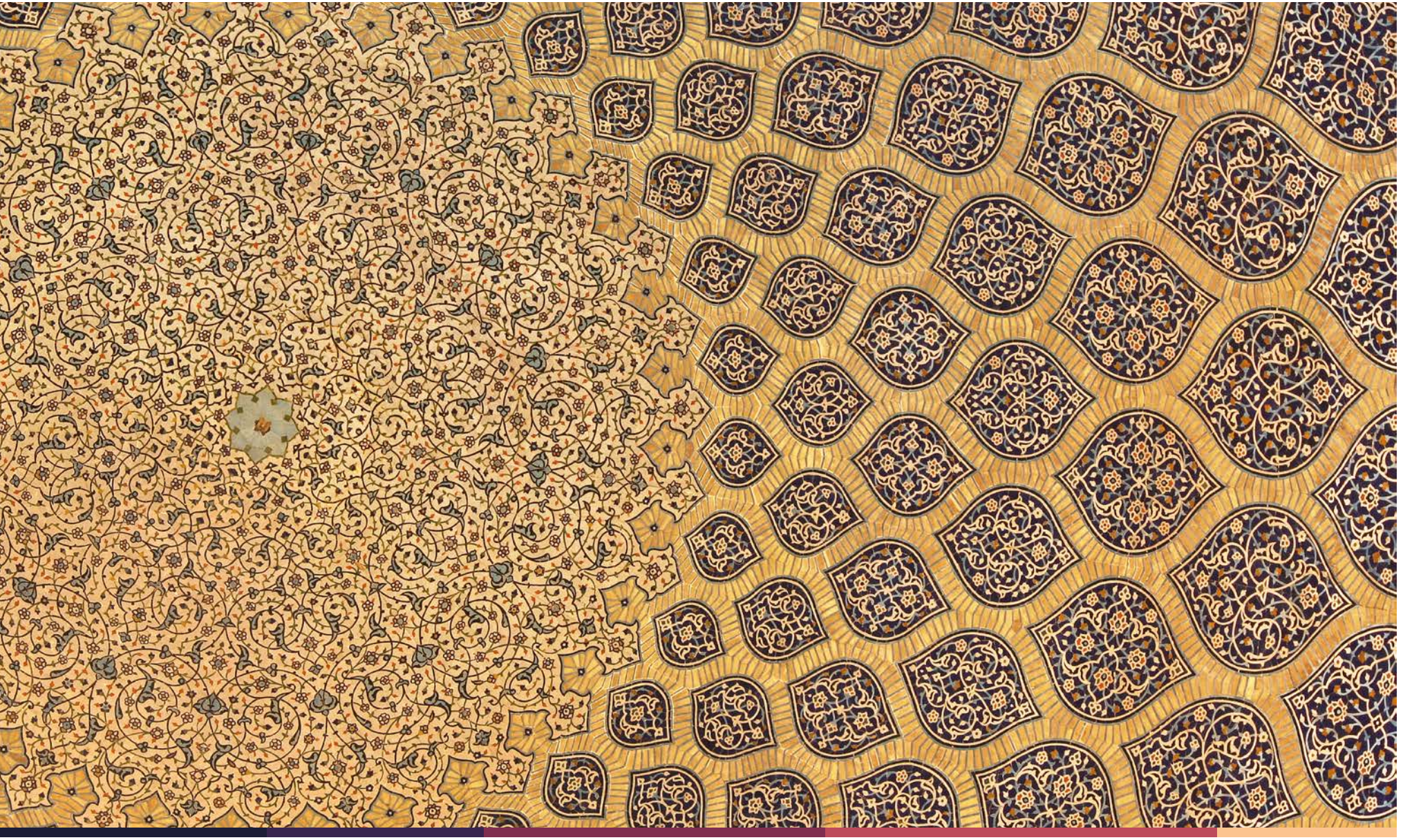

شكر .. وإهداء

يعتزُ مركز الإحسان الخيري ببريدة منذ إنشائه بالوقفات الداعمة والمتواصلة

من رجال الأعمال والمشائخ والمواطنين الذين كانت لهم بصمات واضحة وفاعلة في نتاج هذا التقرير فلهم من المركز الشكر والامتنان ونسأل الله عز وجل لهم الأجر ومضاعفة الحسنات.. كما يثمّن المركز مشاركة المتعاونين والمتطوعين الفاعلة بالبرامج اليومية والشهرية والموسمية فجزاهم الله خيرًا وزادهم من فضله ويسعد كذلك بتواصله المثمر مع .. فرع وزارة الشؤون الاجتماعية بالقصيم ومركز التنمية الاجتماعية ببريدة و جمعية البر الخيرية ببريدة ومؤسسة الراجحي الخيرية ومديري الجهات الخيرية والدوائر الحكومية والذي كان له أثر كبير في إنجاز هذه البرامج خلال العام الهجري 1436هـ

مقدرين للجميع جهودهم وتعاونهم .

والله ولي التوفيق .

إنجاز
enjaz
التقرير السنوي
الرابع عشر
لمشاريعنا
لعام ١٤٣٦هـ

36

تقرير المشـاريع والبرامج لعام 1436هـ

تشرّف مركز الإحسان الخيري ببريدة خـــلال هذا العـــام بتقديـــم عـدد مـــن المشـــاريع والبرامـــج الخيريـــة والاجتمـــاعية و التربـويـــة والتثقيفيـــة والتـــدريبيـــة

تأتيكم مفصّلة في تقرير

(إنجاز 36)

1 . مساعدات الأسر .

قدّم المركز الخدمة لـ 454 أسرة ، بلغ عدد أفرادها 2585 فردًا حيث وفّر لهم تكاليف المواد الغذائية بمعدل 5 خمس مرات خلال العام عبر شحن البطاقة الإلكترونية (تساهيل) وقد بلغت التكلفة الإجمالية للمساعدات (668488) ريالاً .

2. كفالة المطلقات والأرامل .

يقف المركز مع (182) مطلقة وأرملة في مواجهة متطلبات الحياة من أمور مادية واجتماعية وتربوية وتعليمية، لهنّ ولأبنائهن .

3. رعاية مولود . مشروع يهدف إلى التخفيف على الأسر التي لديها مواليد حتى عمر سنتين ، حيث يتم توجيه الأسرة إلى إحدى الصيدليات المتعاونة عبر شحن بطاقة الشراء الإلكترونية (تساهيل) ، وقد استفاد من المشروع 72 مولودًا بلغت تكاليف احتياجاتهم 16792 آلاف ريال .

4. الإعانات المقطوعة .

خدمة تقدّم لمن تستجد لديهم ظروف طارئة حيث يتم دعمهم بالخدمات المقطوعة الغير محددة بوقت للمحتاجين غير المسجلين .

5. أجرتي .

يساهم المركز في تسديد إيجارات منازل المستفيدين عبر ضوابط وآلية معدة لتخفيف معاناتهم وتوفير السكن المناسب لهم وقد استفاد من المشروع هذا العام 83 أسرة تمّ صرف 386,700 ألف ريال لهم.

6 . احتياجاتي .

بطاقة شراء إلكترونية من أسواق العثيم بقيمة 300 ريال للأسرة الكبيرة و 200 ريال للمتوسطة و 150 ريالاً للصغيرة ، خاصة بالاحتياجات الضرورية ، تشحن كل شهرين بواقع 6 مرات وقد استفاد منها هذا العام 454 أسرة بقيمة إجمالية 495,465ألف ريال .

- **الحقيبة التثقيفية :** تمّ توزيع (908) حقائب تثقيفية متنوعة تتناسب مع فئات الأسرة بتكلفة إجمالية8107 آلاف ريال .
- **المسابقات التثقيفية :** تم تنظيم 3 ثلا ث مسابقات تثقيفية أسرية ، بلغت تكاليف جوائزها 6900 آلاف ريال فاز بها 46 أسرة .
- **هدية التميز الأسري** بلغت قيمتها 6150 آلاف ريال ومنحت لـ41 أسرة .

البرامج التربوية والتعليمية

- **التمهيدي :** تم إلحاق 31 طفلاً وطفلة للدراسة بالمرحلة التمهيدية (الروضة) بتكلفة إجمالية 68500 ألف ريال .
- **الملتقيات الدورية :** تمّ إقامة 2 ملتقيين للآباء والأمهات .

- **جـائـــزة سليمـــان الراجحـي للتفــوق الدراســـي** للمراحل الثلاث للطلاب والطالبات :

م	الفصل الدراسي	الحاصلون على الجائزة	قيمة الجوائز
1	الأول	63 طالبًا وطالبة	7560 ريالاً
2	الثاني	109 طلاب وطالبات	13960 ريالاً

- **جوائز تحفيزية :** منحت للأسر المتفاعلة مع البرامج التربوية والتعليمية والتثقيفية والتدريبية حيث تم منحها لـ 46 أسرة وبلغت قيمتها 6900 آلاف ريال .

1. **مؤونة رمضان .** شحن البطاقة الإلكترونية (تساهيل) لشراء سلة مواد غذائية محددة بـ 19 صنفًا من مستلزمات شهر رمضان المبارك حيث تمّ شحن تكلفة 800 سلة غذائية لـ 454 أسرة بتكلفة إجمالية 394,057 ألف ريال.

2. **تفطير الصائمين .** أقام المركز 4 أربعة مخيمات لتفطير الصائمين خلال شهر رمضان المبارك من عام 1436هـ ، حيث تقدّم لهم وجبة الإفطار و العشاء إضافة إلى التوعية والتثقيف ، وقد بلغ عدد الوجبات المقدمة 28.810 ألف وجبة بقيمة إجمالية 224.069 ألف ريال .

3. **سقيا .** مشروع رمضاني ، يوفّر الماء بسعر التكلفة لمن يريد توزيعه على المساجد للتفطير ، أو على المصلين في صلاتي التراويح والتهجد ،إضافة إلى ما يقوم المركز بتوزيعه على بعض المساجد وقد بلغ ما تمّ توزيعه هذا العام 182200 ألف قارورة ماء .

4. كسوة العيد . يتم شحن بطاقات الشراء الإلكترونية (تساهيل) لشراء كسوة العيد من أسواق الملابس الكبرى ببريدة وقد استفاد من المشروع 2585 فردًا بتكلفة إجمالية بلغت 272,792 ألف ريال .

5. هدية العيد . قدمها المركز لـ 454 أسرة عبر شحن بطاقة الشراء الإلكترونية (تساهيل) وتوجيههم إلى محلات الحلويات والهدايا المحددة ، كما جهّز المركز 15000 ألف هدية للبيع و وزّع قسماً منها على الأطفال والأسر في مستشفيات مدينة بريدة (المركزي والملك فهد التخصصي والولادة والأطفال ببريدة) بتكلفة إجمالية بلغت 76196 ألف ريال .

1. **الكسوة المدرسية .** مشروع موسمي يقدمه المركز قبل بدء العام الدراسي ، حيث يتم شحن بطاقة الصرف الإلكتروني (تساهيل) للشراء من الأسواق الكبرى المحددة ، حيث يصرف للطالب 60 ريالاً و 80 ريالاً للطالبة بما مجموعه 729 كسوة بتكلفة إجمالية بلغت 46860 ألف ريال.

2. **الحقيبة المدرسية .** قدم المركز خلال هذا العام 729 حقيبة للطلاب والطالبات من أبناء الأسر المستفيدة وذلك عبر بطاقة الصرف الإلكتروني (تساهيل) بالتعاون مع المكتبات الكبرى المتميزة بجودة الأدوات المدرسية وبلغ ما تمّ صرفه على المشروع 57190 ألف ريال .

3. **البرنامج التأهيلي .** يهدف المركز إلى تأهيل وتدريب أبناء وبنات الأسر لتحويلهم تدريجيًا إلى الاكتفاء الذاتي مستقبلاً ، وذلك بالتنسيق مع الجهات ذات العلاقة في هذا المجال . كما يقوم المركز بتدريب الأبناء على العمل الوظيفي في المركز ، ويربطهم بعد ذلك بجهات التدريب والتوظيف المتعاونة في المنطقة .

الدورات التدريبية

يسعى المركز إلى تأهيل وتدريب الشباب والفتيات من أبناء الأسر،وذلك لتأهيلهم لسوق العمل مستقبلاً ، إضافة إلى تدريب منسوبي المركز ، حيث أقام خلال العام عددًا من الدورات التالية :

- **دورات الطلاب والطالبات :**

م	اسم الدورة	مدتها	الفئة المستهدفة	العدد
1	الحاسب الآلي	ستة أشهر	أبناء المستفيدين	5 طلاب
2	الاختبارات التحصيليه	3 أيام	أبناء المستفيدين	5طلاب
3	الشخصية القيادية المتميزة	يوم واحد	شباب	23 طالبًا
4	القياس	يوم واحد	شباب	9
5	اللغة الانجليزية	شهر	فتيات	5

- **دورات منسوبي المركز :**

م	اسم الدورة	مدتها	الفئة المستهدفة	العدد
1	مهارات في العمل الخيري	أربع ساعات	الموظفين والمتعاونين	25
2	ورشة تأهيل الطاقات	ثلاث ساعات	القيادات الإدارية	3
3	اللقاءات التطويرية	ساعة	القيادات الإدارية	3
4	ورشة عمل التمويل التنموي	ساعتان	القيادات الإدارية	3
5	ورشة عمل مع الخبير العالمي	4ساعات	القيادات الإدارية	5
6	تفعيل التقنية في العمل الخيري	6ساعات	الموظفين	1
7	تنمية الموارد في العمل الخيري	4ساعات	الموظفين	1
8	الطموح	4ساعات	الموظفين	2
9	مهارات إعداد القادة	4ساعات	الموظفين	1
10	مهارات التواصل في الحوار	6ساعات	الموظفين	2
11	دورة قيادة 101	3 أيام	الموظفين	20

4. رعاية برنامج : حيث قام المركز برعاية ملتقى تآلف الثالث (الملتقى الصيفي للفرق التطوعية بشرق بريدة) ويهدف الملتقى إلى احتواء الشباب اجتماعياً وثقافياً وإشغـال وقت فراغهـم بمـا يفيـد دينهم ومجتمعهم ووطنهم .

1 . احتياجات الشتاء و الصيف .

يحمل المركز على عاتقه مساعدة الأسر في مواجهة المتطلبات الموسمية من خلال شحن رصيد البطاقة الإلكترونية (تساهيل) .

أ . كسوة الشتاء : استفاد منها 2585 فردًا بتكلفة إجمالية 260816 ألف ريال .

ب . كسوة الصيف : استفاد منها 2585 فردًا بتكلفة إجمالية 260816 ألف ريال .

2 . زكاة الفطر .

يشارك المركز المتبرعين في إيصال زكواتهم وتبرعاتهم إلى مستحقيها ، ويكفيهم عناء البحث عن المحتاج ، خدمةً لهم ، وحفظًا لكرامة المحتاج ، من خلال فتح المركز لقنوات استقبال زكاة الفطر خلال زمنها المحدد شرعًا ، ثم توزيعها ليلة العيد مباشرة على الأسر المستحقة ، وقد استقبل المركز خلال هذا العام 41339 كيلاً،استفاد منها 454 أسرة .وبلغت القيمة الإجمالية للزكاة المستقبلة 148800 ألف ريال .

3. جمع التمور .

مشروع موسمي يستقبل من خلاله المركز زكاة وصدقة التمور وذلك في مستودع التمور بمقر الخدمات المساندة الواقع على الدائري الشرقي لمدينة بريدة ، وقد بلغ ما تمّ استقباله من التمور

في عام 1436هـ (75238) كيلاً ، يتم تنسيقها ،ثم فرزها وبعد ذلك تضمد ، ثم توزّع على المستفيدين،ومخيمات تفطير الصائمين،و يرسل الفائض منها إلى الهجر والقرى .

4 .خدمات المنازل .

ضمن البرامج الخدمية التي يقدمها المركز للمجتمع ، حيث يستقبل من المواطنين ما يفيض عن حاجتهم ويحتاجه غيرهم ،من الملابس ،والأجهزة ،والورق ، وقد نفّذ المركز هذا العام ضمن المشروع ما يلي :

- (40) حملة استقبال فائض من الأحياء .
- (1596) اتصالاً هاتفيًا .
- (865) طلعة .
- (643) جهازاً كهربائياً .
- (38375) كيلاً من الورق ، بلغت قيمتها (25213 ريالاً).
- (13640) كيلاً من الحديد ، بلغت قيمتها (10480 ريالاً).
- (3295) كيلاً بلاستيك ، بلغت قيمتها (1771 ريالاً).
- (3755) كيلاً من الإسفنج ، بلغت قيمتها (10946 ريالاً).
- (1890) كيلاً من الألمنيوم ، بلغت قيمتها (10156 ريالاً).
- (4897) ريالاً ، مبيعات سقيا.

5 . كفارة اليمين .

يساهم المركز في إخراج كفارات اليمين نيابة عمن وجبت عليهم ،حيث يستلمها المركز قيمة (100 ريال) ،ويخرجها عينية(مواد غذائية) وقد بلغ عدد الكفارات التي استقبلها المركز في عام 1436هـ (1588) كفارة يمين .

6. لحوم الأضاحي .

استقبل المركز عدد 1500 أضحية وزعت على الأسر المستفيدة من المركز بالتعاون مع الزاد الخيري ببريدة .

إدارة العلاقات وتنمية الموارد

1. موقع المركز على شبكة الإنترنت :

يعد الموقع الإلكتروني لمركز الإحسان الخيري www.ehsan.org.sa الواجهة الأخرى التي تقدّم المعلومات والبرامج والتواصل ، وعن طريقه يتمكن الزائر والداعم الكريم من التواصل ودعم المشاريع عبر القنوات الإلكترونية ، وأيضًا يمكنه الاطلاع على جديد المركز من البرامج والأخبار، أو التواصل والاستفسار ،إضافة إلى تحميل خطة البرامج والمشروعات للمركز للعام الجاري ، كما يربط الموقع زائريه بجديد المركز عن طريق صفحتنا بـ (تويتر و انستقرام) ، فضلاً عن الخدمات الأخرى التي يضمها الموقع .

2 . الزيارات التعريفية .

برنامج للتواصل مع المجتمع للتعريف بالمركز ومشاريعه وبرامجه ، حيث ينسق المركز للزيارة من خلال الاتصال أو المخاطبة ، ثم تحديد يوم الزيارة الذي يتم فيه استقبال الضيوف،وإطلاعهم على المشاريع المنفذة والمستقبلية ، وتختتم الزيارة بأخذ آراء ومقترحات الزائرين من خلال الكلمات في سجل (رؤى الضيوف) ، وقد تشرف المركز هذا العام باستقبال عدد من مسؤولي الدوائر الحكومية والجهات الخيرية والتعاونية ورجال الأعمال والأساتذة والمواطنين ، إضافة إلى طلاب المدارس والأندية والملتقيات الصيفية ، كما يشمل ذلك الزيارات التي قامت بها إدارة المركز إلى بعض الجهات ذات العلاقة .

*** أبرز الزيارات التي استقبلها المركز :**

- المشرف العام على مكتب الندوة العالمية للشباب الإسلامي بمنطقة القصيم .
- 25 طالبًا من مجمعي حلقات عمر بن عبد العزيز وابن القيم ببريدة .

*** أبرز الزيارات التي قام بها المركز :**

- زيارة الجمعية الخيرية للزواج والرعاية الأسرية ببريدة .
- زيارة جمعية (نماء) بمحافظة جدة .
- زيارة الجمعية الخيرية لتحفيظ القرآن الكريم بمحافظة جدة .
- زيارة نادي (دنيا بنات) بمحافظة جدة .

3 . المعارض التعريفية .

أقام المركز خلال عام 1436هـ معرضين تعريفيين عن مشروع (وقف الإحسان) .

الأول : أقيم في مقر معارض القصيم الدولية للمؤتمرات ضمن فعاليات (قصيم النماء ومشاريع التنمية) وحظي بتشريف سمو أمير المنطقة ، وزيارة بعض مسؤولي الدوائر الحكومية ورجال الأعمال وزائري المعرض.

الثاني : أقيم في أسواق (العثيم مول) ببريدة خلال شهر رمضان المبارك ، وحظي بزيارات يومية من مرتادي السوق وتخلله توزيع هدية العيد على الزائرين وبعض منسوبي الأسواق.

4. تـواصـل .

برنامج تعريفي ، يُعنى بالتواصل المستمر طوال العام ، من خلال بعث تقارير المركز ودراساته وتوجيه خطابات طلب الدعم والشكر والإهداء والتهنئة والتعزية إلى الداعمين والمسؤولين ورجال الأعمال والمواطنين ، إضافة إلى الجهات الحكومية ، و الجهات الخيرية والتعاونية ، وقد بلغت الخطابات المحررة خلال عام 1436هـ (1400) خطاب .

5. مسابقة فوازير الاحسان .

مسابقة تعريفية عن المركز وأنشطته وبرامجه عبر وسائل التواصل الإجتماعي (تويتر) أقيمت خلال شهر رمضان المبارك ، حيث يطرح كل يوم سؤال على حساب المركز في تويتر عن المركز وانشطته وبرامجه وتكون الإجابة موجودة بموقع المركز على الإ نترنت وهناك ثلاثة أسئلة كبرى يطرح السؤال عبر حساب راعي المسابقة ويكون الجواب عن طريق حساب المركز على تويتر ، وإعلان الفائزين يوميًا عبر حساب راعي المسابقة ، وقد رصد لها جوائز بلغت قيمتها 80.000 ألف ريال (1000 ريال يوميًا) و (10.000 آلاف ريال) الجائزة الكبرى للثلث الأول من الشهر و(15000 ألف ريال) الجائزة الكبرى للثلث الثاني من الشهر ، و (20000 ألف ريال) الجائزة الكبرى للثلث الأخير ، وقد بلغ مجموع الفائزين بالمسابقة 38 فائزًا وفائزة .

6. عيون الصحافة .

إحدى قنوات التواصل مع المجتمع وذلك عبر كافة الطرق الإعلامية التي منها الصحافة ، حيث يبعث المركز أخبار المشاريع والبرامج إلى الصحف المحلية مع متابعة نشرها ، وبعد ذلك توثيقها في سجل خاص ، وإضافتها على الموقع الرسمي للمركز وصفحته في (تويتر) ، وقد بلغ ما تمّ نشره من أخبار المركز خلال عام 1436هـ 22 خبرًا صحفيًا إضافة إلى ما تنشره الصحف والمنتديات الإلكترونية .

7. الملتقيات .

أقام المركز 5 خمسة ملتقيات لمنسوبيه والمتعاونين والمتطوعين معه , إضافة إلى ملتقى للشباب وآخر للفتيات .

8. المسابقات .

أقام المركز ثلاث مسابقات حول العمل الخيري والتطوعي عبر القنوات الإلكترونية للمركز في صفحات التواصل الاجتماعي والتي استهدفت الشباب من الفئتين ، وشملت المسابقات التالية :

الأولى : مسابقة فوازير الإحسان .

الثانية : مسابقة الإحسان على الانستجرام .

الثالثة : مسابقة الإحسان على قناة اليوتيوب .

9. الإصدارات .

صدر عن المركز خلال عام 1436هـ الإصدارات التالية :

- التقرير السنوي (الثالث عشر) .
- مختصر التقرير السنوي (الثالث عشر).
- التقويم الهجري لعام 1436هـ .
- إمساكية شهر رمضان المبارك لعام 1436هـ .
- الدراسات المستقبلية لمشاريع المركز لعام 1436هـ.
- مختصر الدراسات المستقبلية .
- الخطة الإستراتيجية 1437 - 1440 هـ
- الخطة السنوية لبرامج المركز لعام 1436هـ .
  - إعلان (وقف الإحسان) .
  - إعلان (قائمة برامجنا) .
  - إعلان (مسابقة قناة الإحسان) .
  - إعلانات مشاريع المركز خلال العام .

10 . الحملات الإعلامية :

نفذ المركز حملة إعلامية عبر موقعه الإلكتروني (www.ehsan.org.sa) وصفحات التواصل الاجتماعي Ehsan1424 (تويتر , انستقرام , تيليجرام , يوتيوب , سنا ب شات,الواتساب) لتعريف المجتمع بأنشطة وبرامج المركز .

11. الاجتماعات .

عقد المركز عدة اجتماعات خلال العام ، أبرزها :

- اللجنة الإشرافية ، عقدت 4 اجتماعات .
- لجنة الجودة والتقويم ، عقدت 30 اجتماعاً .
- اللجنة التنفيذية , عقدت 5 اجتماعات .
- لجنة الشؤون الاجتماعية ، عقدت 20 اجتماعاً .

12 . البرامج التطوعية

بلغ إجمالي عدد ساعات العمل التطوعية 3040 ساعة ، شارك فيها 65 شابًا وطفلاً في المشاريع التالية : تفطير الصائمين , وهدية العيد , وزكاة الفطر .

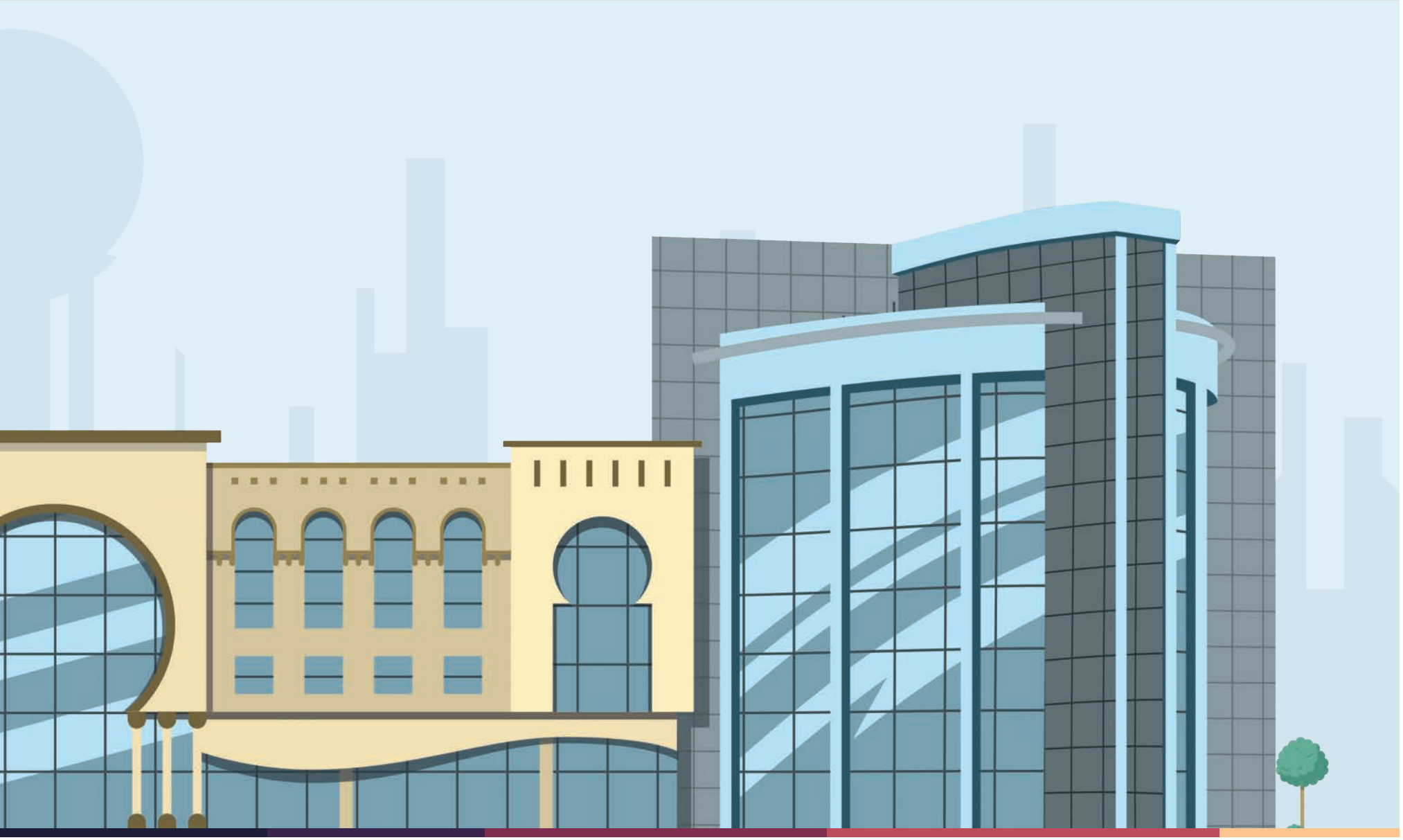

وقف الإحسان
ALEHSAN ENDOWMENT

مشروع (وقف الإحسان)

الموقع : يقع على الدائري الداخلي الشرقي بمدينة بريدة بمساحة إجمالية 10.422م2 تمثّل أرض مشروع (وقف الإحسان) والذي يضم أربعة مرافق إدارية واستثمارية مفصلة كالتالي :

المرفق الأول :

المبنى الإداري والاستثماري ، ويتكون من 5 خمسة طوابق ، خصص الأول والثاني لإدارات المركز ، وخصصت ثلاثة طوابق تضم 12 مكتبًا إداريًا للاستثمار ، وتبلغ تكلفة إنشائه 6.860.000 مليون ريال وقد تمت تغطية تكلفته من قبل أبناء الشيخ / عبدالله بن محمّد العجاجي ـ رحمه الله ـ **(تحت التنفيذ)**

المرفق الثاني :

مبنى الإدارة النسائية ، ويتكون من دورين،يضم الدور الأرضي صالتين تجاريتين،والدور الثاني مقرًا للإدارة النسائية ويتكون من 3 مكاتب وقاعتين للدورات التدريبية والتأهيلية وتبلغ تكلفة إنشائه 1.725.814 مليون ريال تمت تغطيتها من مساهمات المحسنين. **(تحت التنفيذ) .**

المرفق الثالث :

مقر الخدمات المساندة ، ويتكون من ثلاثة مستودعات بمساحة 2430م2 وتبلغ تكلفة إنشائه 2000.000 مليونا ريال وقد تكفل بها الشيخ/علي بن فوزان الفوزان. **(تحت التنفيذ)**

المرفق الرابع :

يتكوّن من : **مبنى فندقي** يضم 130 غرفة ، إضافة إلى صالة اجتماعات واحتفالات ومؤتمرات ،وصالة ألعاب رياضية ، و 6 صالات تجارية بمساحة بناء 13.301 م2 وتبلغ تكلفة هذا المرفق 23,771,800ثلاثة وعشرون مليون وسبع مئة وواحد وسبعون ألف وثمان مئة ريال . **(تحت التنفيذ)**

وقد تم تنفيذه على ثلاث مراحل :

المرحلة الأولى : وتشمل مرافق المبنى الإداري والاستثماري ، ومبنى الإدارة النسائية ، ومقر الخدمات المساندة وقد بدأ العمل بها بتاريخ ١٤٣٥/٨/١٢هـ وينتهي في شعبان ١٤٣٧هـ علماً أنه تم إنجاز ٦٦٪ من العمل والمتبقي ٣٤٪ .

المرحلة الثانية والثالثة : وتشمل مبنى فندقي وقد بدأ العمل بها بتاريخ ١٤٣٦/٨/٢٣ هـ وينتهي في صفر ١٤٣٨هـ بإذن الله ونسبة الانجاز حتى الآن بلغت ١٣٪ والمتبقي ٨٧٪ .

لدعمنا الاتصال على هواتف المركز ليصلكم مندوبنا . أو التحويل على أرقام الحسابات لدى مصرف الراجحي :

الصدقة	٢١٢٦٠٨٠١٠٠٠٠٢٦٧	الزكاة	٢١٢٦٠٨٠١٠٠٠٠٢٥٩
إفطار صائم	٢١٢٦٠٨٠١٠١٤٧٤٠٧	كفالة أسرة	٢١٢٦٠٨٠١٠١٧٧٧٧٦
صدقة جارية	٢١٢٦٠٨٠١٠١٧٧٧١٩	المشاريع	٢١٢٦٠٨٠١٠١٧٧٧٠١
الأوقاف	٢١٢٦٠٨٠١٠١٨٠٠٢٨	الوقف الإداري	٢١٢٦٠٨٠١٠١٨٠٠٩٣
كفارة يمين	٢١٢٦٠٨٠١٠١٨٠٠١٠	ساهم بـ ٥٠	٢١٢٦٠٨٠١٠١٨٠٠٤٤
تداوي	٢١٢٦٠٨٠١٠١٨٠٠٦٩	تدريب وتأهيل	٢١٢٦٠٨٠١٠١٨٠٠٥١
تنفيس الكرب	٢١٢٦٠٨٠١٠١٨٠٠٣٦	سقيا	٢١٢٦٠٨٠١٠١٨٠٠٧٧
		وقف الإحسان	٢١٢٦٠٨٠١٠٢٩٥٠٠٨

خاتمة

نحمد الله ـ تعالى ـ ونشكره على إنجاز هذه الأعمال مثمنين وداعين لكل من دعم وأنفق زيادة الخير والبركة في الأموال والأعمار وأن يجعلها في ميزان حسناتهم ووالديهم وذرياتهم .

كما نشكر لمنسوبي المركز من موظفين ومتعاونين ومتطوعين وقفاتهم وجهودهم في سبيل تنفيذ وإنجاح مشاريع المركز راجين من العلي القدير أن يجزيهم خيرًا وأن يوفقهم في الدنيا والآخرة

سدد الله الخُطا ، وبارك في الجهود

والحمد لله رب العالمين .

مركز الإحسان الخيري

بإشراف جمعية البر الخيرية في بريدة

بريدة ، حي الرفيعة

الرقم الموحد : ٩٢٠٠٢٢١٠٠- ج:٠٥٥٣٢٥٥٧٥٥

صندوق بريد : ٢٤٠٠٠ بريدة ٥١٣١١

الصدقة ٧/٢٦ الزكاة ٩/٢٥ الراجحي فرع ٢١٢

www.ehsan.org.sa

@Ehsan1424